ASI-100

用户手册



aram
Human Vision System

目录

A. 配件介绍 2

B. 硬件
- i . 部位介绍 3
- ii. 设置 4
- iii. 电池 / 照明功能 6

C. 系统设置
- i . 下载与安装 / 如何连接程序 7
- ii. 无线康宝 8

D. 程序设置 11
- i . 设备认证 12

E. 应用
- i . 开始分析 14
- ii. 全面分析
  - 客户管理 15
  - 水份 16
  - 油份 17
  - 毛孔 18
  - 黑色素 19
  - 暗疮 20
  - 皱纹 21
  - 红血丝 22
  - 结果 23
- iii. 查看模式 24

F. 质保 25

※ 使用时注意事项

- 手册照片会与实物有差别。
- 本手册中的内容在以后有改动的情况, 恕不另行通知。
- 最新版本的手册将会通过以下链接更新
  http://www.aramhuvis.com/downloads

配件介绍

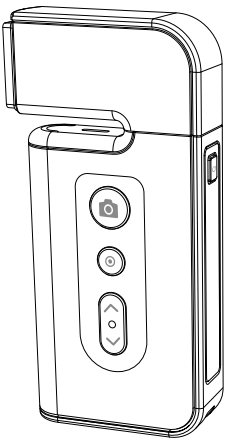

主机及皮肤镜头 (ASI100)

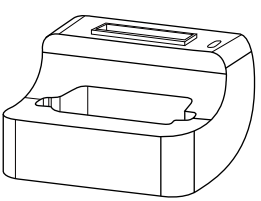

底座

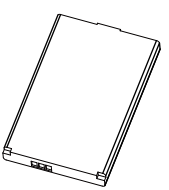

电池

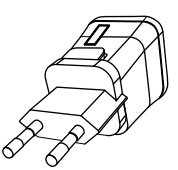

充电器

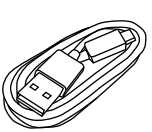

USB线



油份试纸1 盒

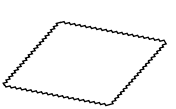

擦镜布



用户手册

硬件
部位介绍

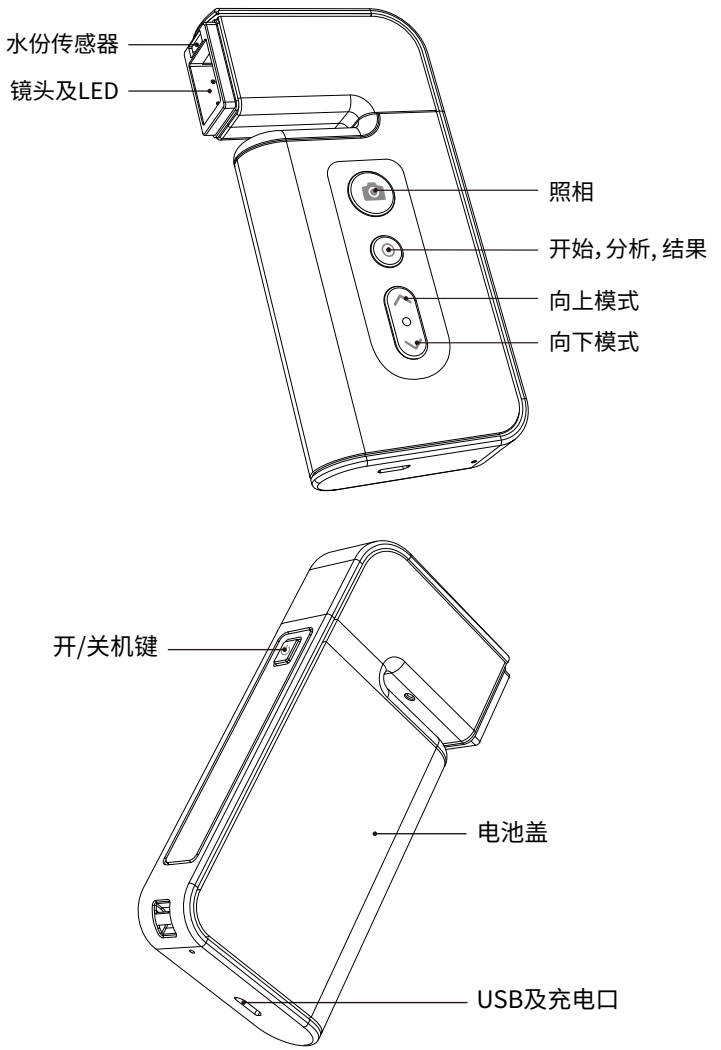

硬件
设置

插入电池

1. 用大拇指将电池盖从左推到右.
2. 将电池轻轻的放入电池仓.
3. 关上后盖.

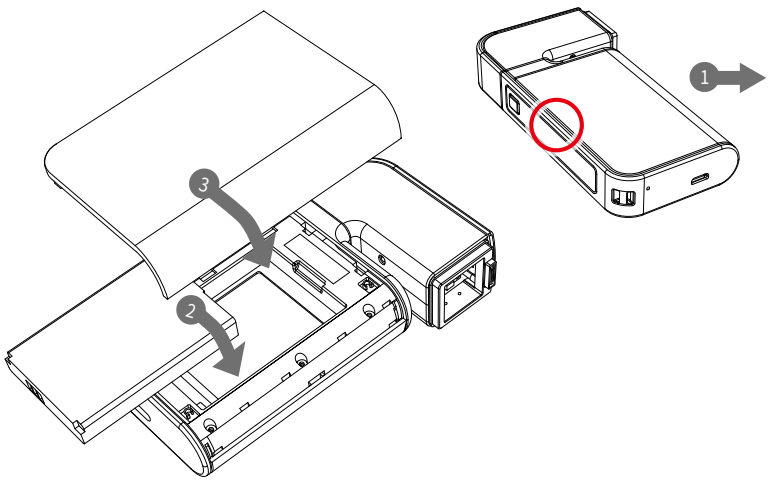

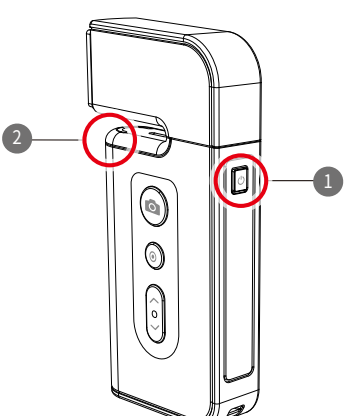

开机

1. 按住电源键.
2. 状态LED”的蓝灯将闪烁，当闪烁停止时设备可用.

关机

1. 按住电源键.
2. "状态LED”将关闭.

硬件
设置

充电器可使用110V & 220V。
默认电压为220V。

❶ 如图所示将插头向上推

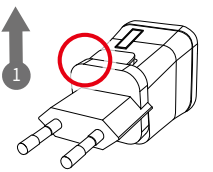

❷ 在欧标插头分解后您将看到有一个美标插头在里面。

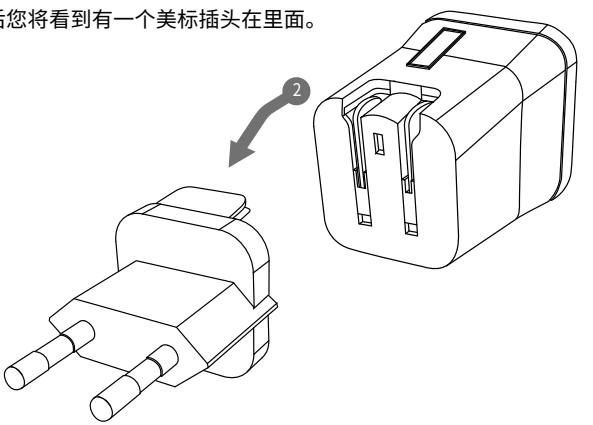

❸ 连接USB线

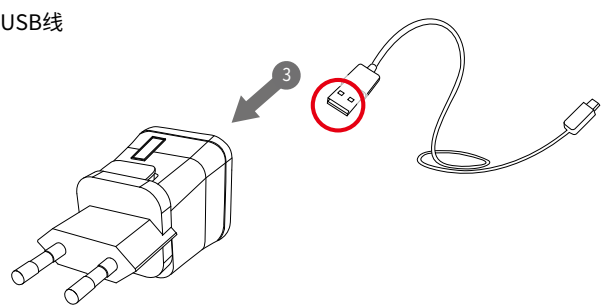

硬件
电池 / 照明功能

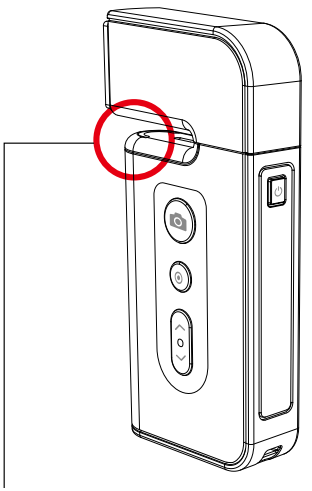

电池 / 照明功能

摄象机位置	状态	LED	
在使用中	开机时	青色闪烁	● ◌
在使用中	开机完成	青灯	●
在使用中	低电量时	红青色闪烁	● ●
在使用中	终了时	红色闪烁	● ◌
插在底座上	充电时	红灯	●
插在底座上	满充时	青灯	●

系统设定
下载与安装

PC 用户

1. 可点击以下连接
   http://www.aramhuvis.com/downloads
2. 安装程序.

平板电脑或智能手机用户

1. iOS用户 : 到“App Store”下载软件
2. 安卓用户 : 到“谷歌Play store”或 “http://www.aramhuvis.com/download”下载

如何连接程序

1. 首先检查电池后盖的Wi-Fi名及密码.
2. Wi-Fi名和密码的格式为”ASI_XXXX”
3. 开机
4. 打开设备,在PC,平板电脑,智能手机上运行软件。
5. 当ASI设备打开时,请在需要连接的设备上设置网络连接.
6. 在Wi-Fi列表中找到”ASI_XXX”然后选择
7. 如已经连上,请开始运行Solutionist.
8. 为了确认是否完全连接,请确认程序是否如左下图.
9. 第一次正确设置,将出现橙色的无线信号灯.

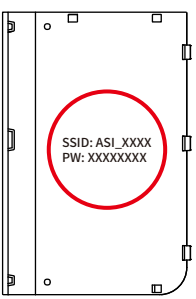

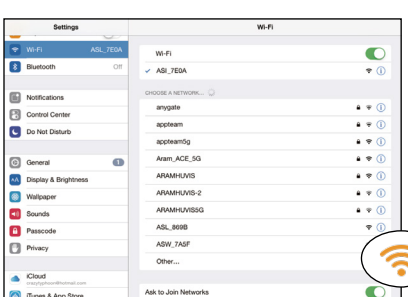

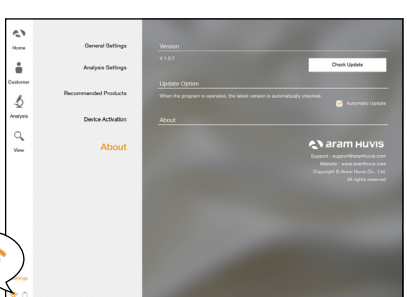

系统设定
无线康宝

无线康宝

- 使用此功能您可以在使用服务的同时连接网络
- 用户可以在诊断结束后立即发出邮件。

如何使用?

1. 备的AP(ASI_XXX)须与程序“Solusionist”用Wi-fi连接
2. 首先使用“Solutionist”与AP连接。
3. 运行“Solutionist

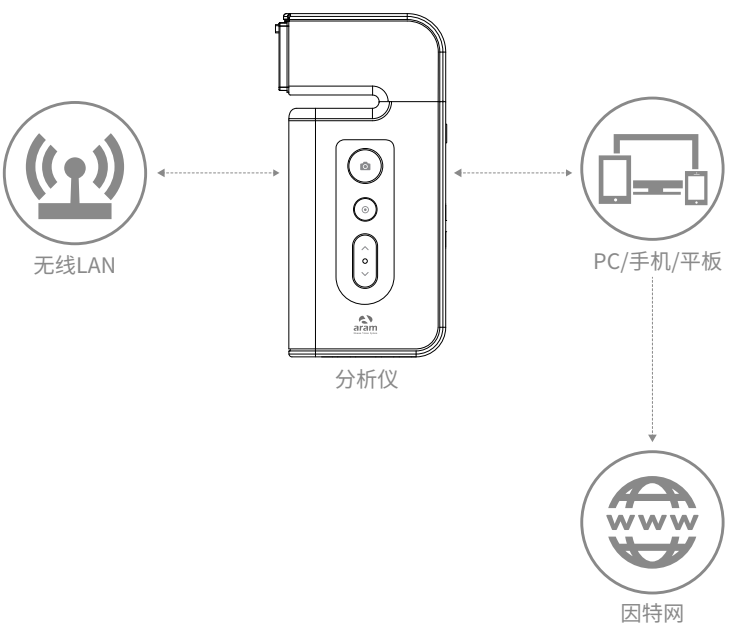

系统设定
无线康宝

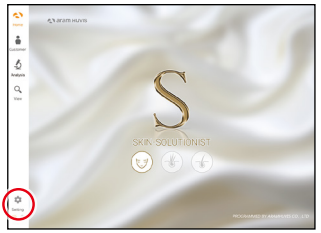
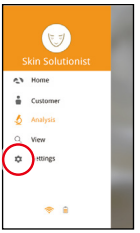

1 点击设置.

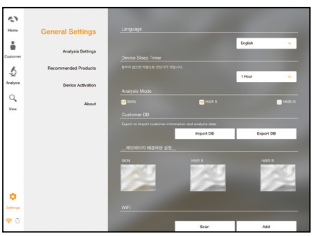

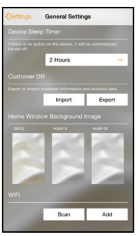

2 在”一般设置“点击”Wi-Fi“然后点击”扫描”l.

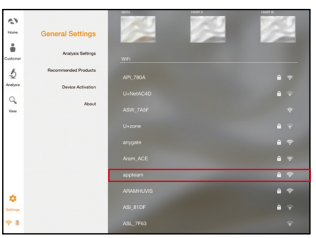

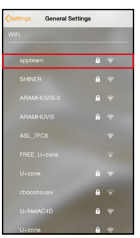

3 会出现可使用的Wi-Fi列表，选择信号最好的连接.

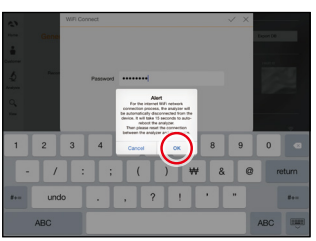

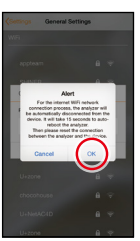

4 在连接中，你会看到ASI将自动断开并重启的提示，请点击OK.

系统设定
无线康宝



1 在无线连接时，请到”设置”页面设置Wi-Fi连接。你可以看到现在Wi-Fi已经连接。请关掉与设备AP代码(ASI_XXXX)的连接.

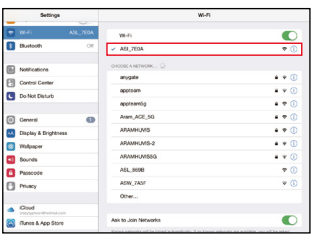

2 将分析仪与AP代码连接.

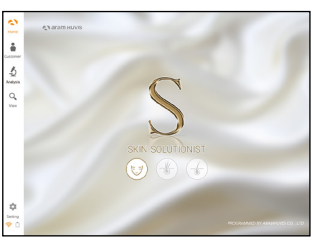

3 运行 ”Solutionist”软件 .

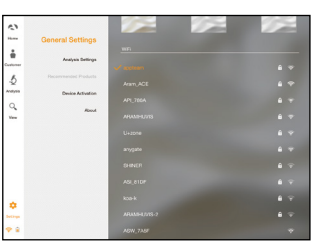

4 重新设置，如左图选择AP后打勾，Wi-Fi combo连接成功。

程序设置

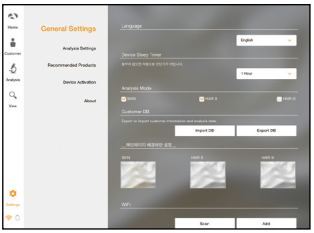

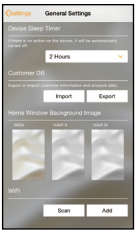

❶ 一般设置

改变语言，分析模式等内容.

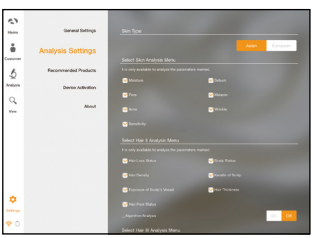

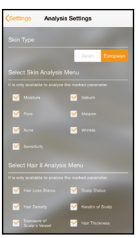

❷ 分析设定

设置皮肤类型及分析参数 .

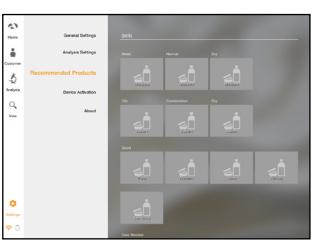



❸ 产品推荐

为每个分析结果提供产品推荐.

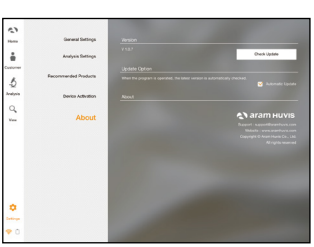



❹ 关于

在Wi-Fi连接下检查当前版本和升级支持

程序设置
设备认证



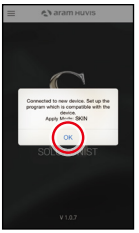

1 Solutionist有3个程序，当你用ASI-100开始”Soltionist”程序会看到信息说此程序适用于”皮肤“设备，点击”OK”键.



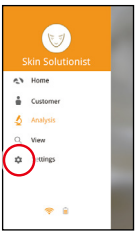

2 你将看到只有”皮肤“程序被激活，在主页点击”设置”.

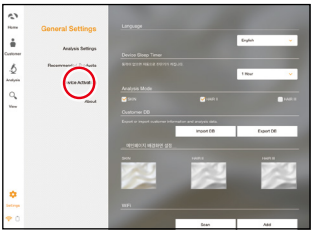

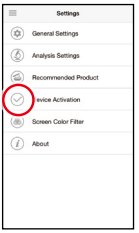

3 在主菜单中选择”激活设备.

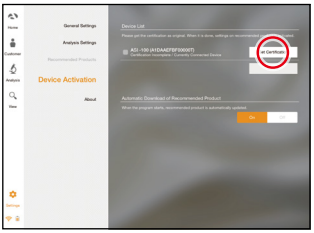

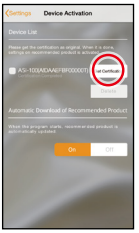

4 将显示设备名和序列号，点击”取得认证”

程序设置
设备认证

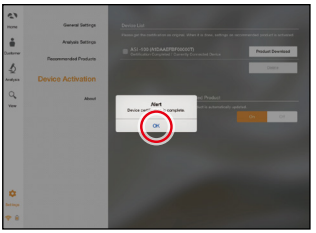

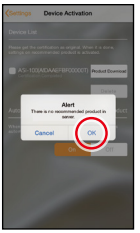

5 设备认证结束，请点击OK键.

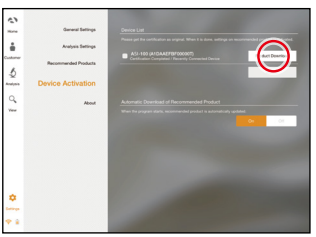

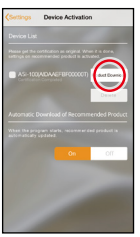

6 当认证完成，请下载”产品下载”键.

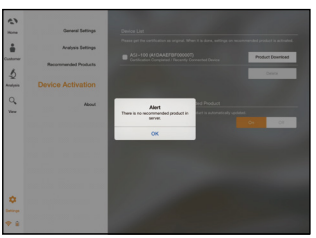

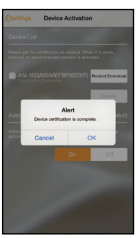

7 如果你有推荐产品数据在服务器，点击”产品下载”产品将被下载。
如果没有推荐产品数据，你可以看到如左图的信息。

应用
开始分析

❶ 点击 ”'分析” 开始.

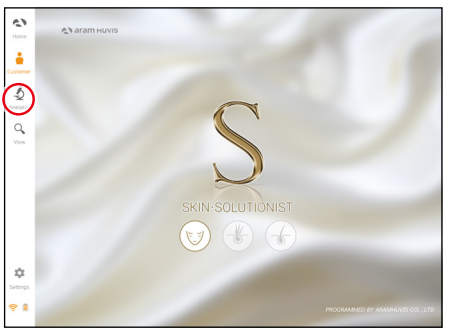

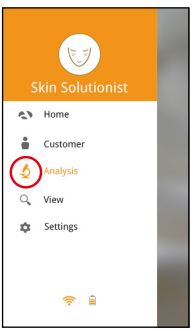

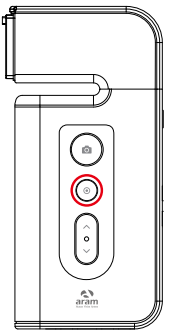

遥控

❶ 在分析时,你可以通过Solutionist程序控制设备.
❷ 在屏幕上,点击”控制菜单开”去激活”遥控”.
❸ 可以在所有的分析页面使用此功能.

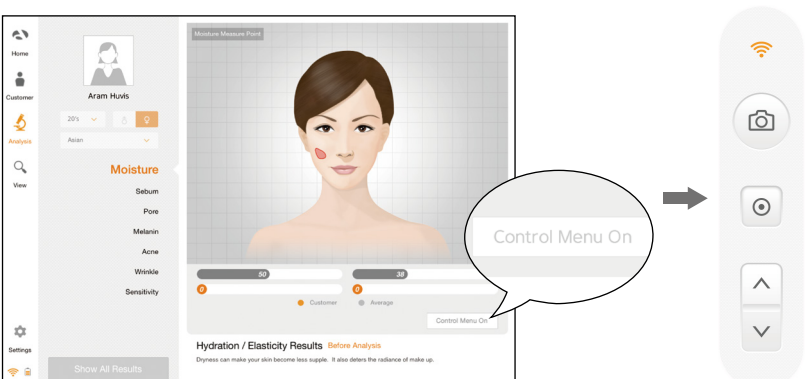

应用
顾客管理

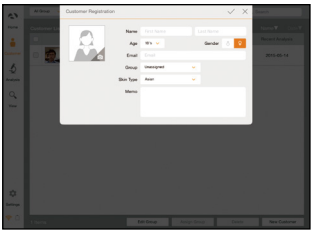
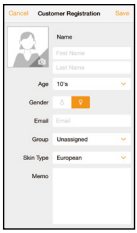

1 输入信息
- 全名，邮件地址，性别，年龄

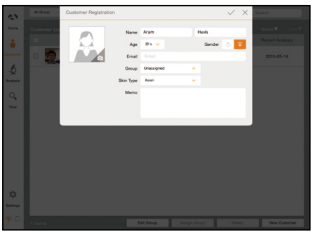


2 用移动设备自带的相机给顾客照相或使用已存在设备里的用户照片。

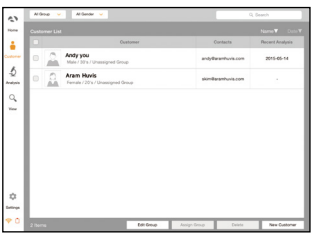


3 在用户名的名单选择顾客或者开始分析.

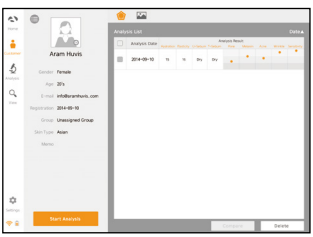


4 检查用户信息和分析结果.

应用
水份



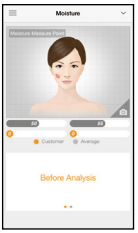

1 按”照相”键当听到”滴”声后请将传感器放到你的皮肤上直到再听到”滴”声



水份传感器



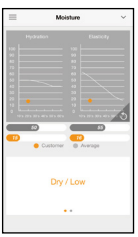

2 结果显示按如下按钮，进入下一步分析.

应用
油份

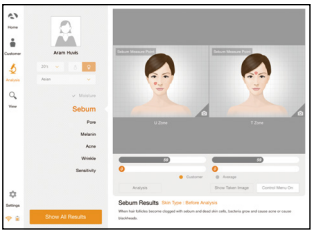
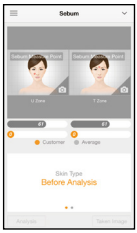

1 将油份试纸放在脸颊的U区按2-3秒.



U-区

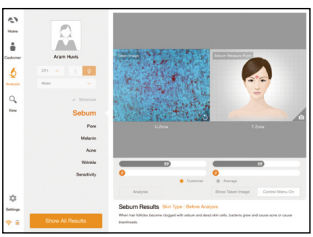
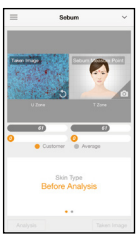

2 将摄像头放在粉色区域然后在照相(U区)



油份试纸

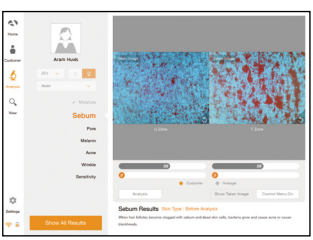
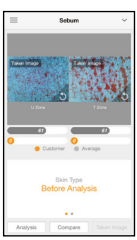

3 将油份试纸放在脸部的T区 按2-3秒 将摄像头放在粉色区域然后在照相(T区).



下zon



结果显示


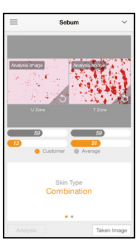

4 按如下按钮，进入下一步分析.



应用
毛孔

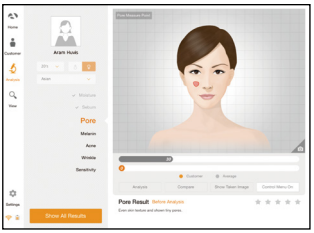

1 按 照相键进入相机模式.



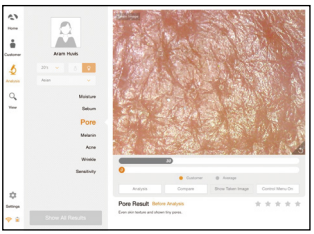

2 相机放在皮肤上按 照相键照相，
按 键分析

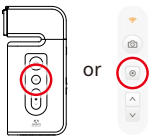

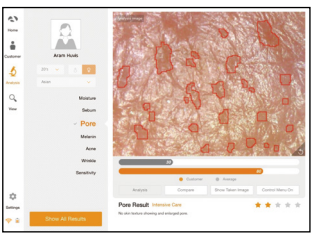

3 结果显示
按比较键查看如图❹一样查看。
按如下按钮，进入下一步分析



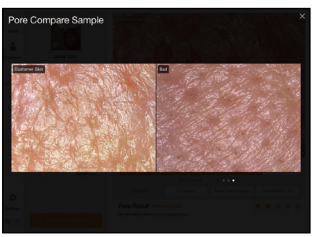

4 将您的照片与3个样本比较
-好
-正常
-差

应用
黑色素

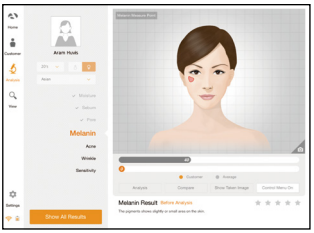

1 按 照相键进入相机模式.



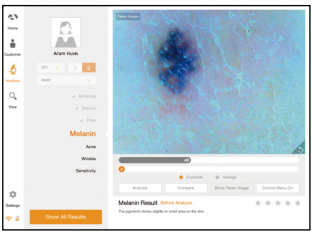

2 将相机放在皮肤上按 照相键照相，
按 键检测



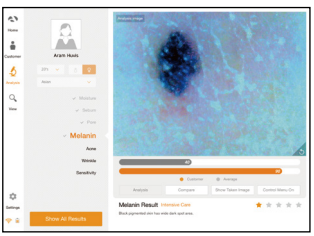

3 结果显示
按比较键查看如图❹一样查看。
按如下按钮，进入下一步分析





4 将您的照片与3个样本比较
-好
-正常
-差

应用
痤疮

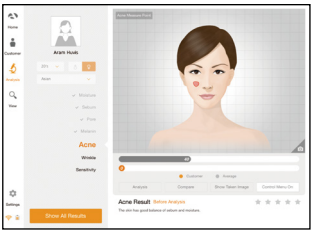

1 按 照相键进入相机模式.



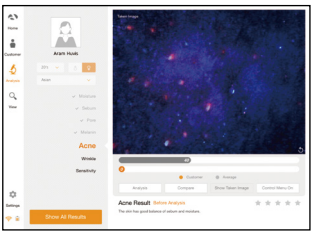

2 将相机放在皮肤上按 照相键照相，
按 键检测



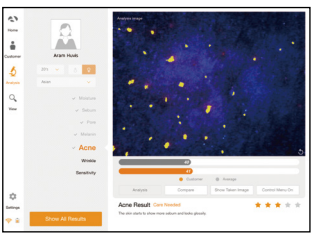

3 结果显示
按比较键查看如图❹一样查看。
按如下按钮，进入下一步分析



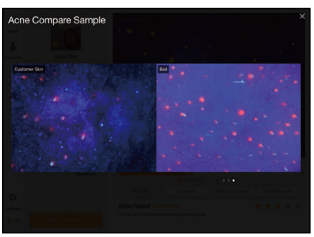

4 将您的照片与3个样本比较
-好
-正常
-差

应用
皱纹



1 按 照相键进入相机模式.



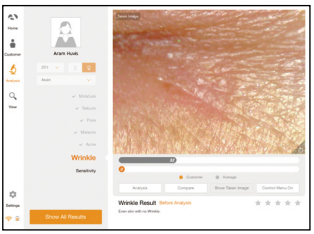

2 将相机放在皮肤上按 照相键照相，
按 键检测



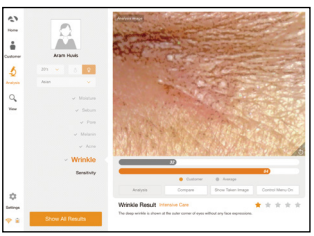

3 结果显示
按比较键查看如图❹一样查看。
按如下按钮，进入下一步分析





4 将您的照片与3个样本比较
-好
-正常
-差

应用
敏感度

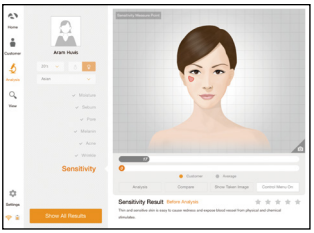

1 按 照相键进入相机模式.



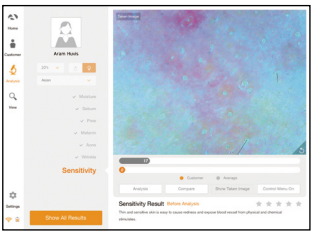

2 将相机放在皮肤上按 照相键照相，
按 键检测



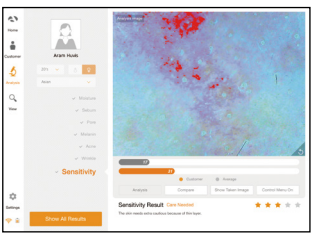

3 结果显示
按比较键查看如图❹一样查看。
按如下按钮，进入下一步分析



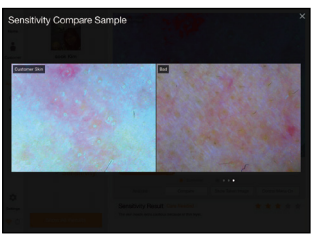

4 将您的照片与3个样本比较
-好
-正常
-差

应用
结果



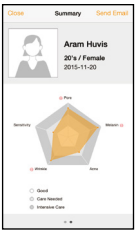

1 查看结果.

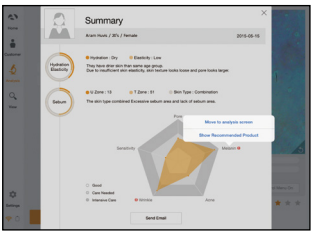

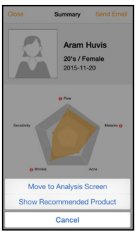

2 点击键或五角图的每一个参数
当你选择显示推荐产品，产品图片会弹出.





3 可查看推荐产品照片.

应用
查看模式

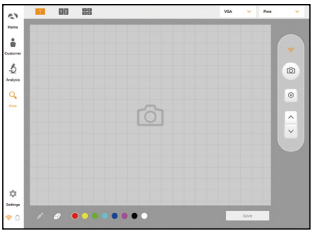
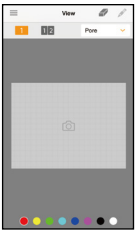

1 在查看模式可以用多次拍照.

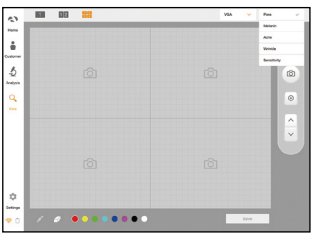
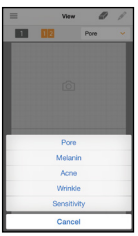

2 用户可以选择分析项目拍照,

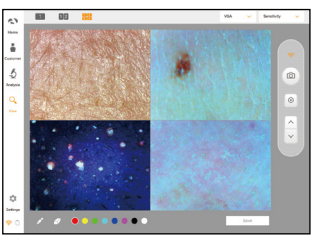
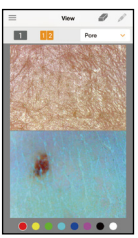

3 在一个屏幕你可以看到4个不同的放大图片。

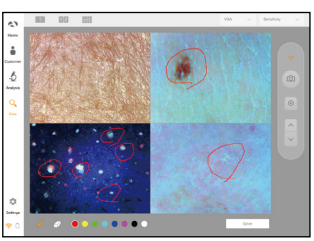
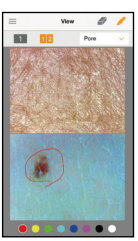

4 用户可以利用笔记功能在图片上标记 .

质保

1. 我们的产品在进入市场之前，在生产中经过了严格质量管理和检验。

2. 在正常使用的情况下10天内发生的功能和操作上的问题，我们将免费维修和更换新产品。

3. 在保修期内，正常使用的情况下发生的产品质量问题，将免费维修。

4. 请保管好保修卡，以便售后服务时使用。

5. 如产品保修期已过，顾客需支付维修费用。客可能会

6. 产品的保修期为自发票生效日起14个月。

7. 费用
   在保修期内 : 去程邮费(买家负担), 修理费及回程邮费(Aram负担)

   - 如产品由用户过失损坏，将产生维修费用。
     在保修期后: 去程邮费(买家负担), 修理费及回程邮费(Aram负担)

8. 如何邮寄 :

   - 以个人对个人名义使用EMS或FEDEX邮寄(请勿写公司名)
   - 总价值需低于99美元(写非商业用途 non-commercial value)

质保

服务申请表			
购买日期	/ /	公司	
联系人			
地址 : 电话 :			
产品名,序列号 : 问题 :			

邮寄地址(PRODUCTION DIVISION & FACTORY) :

#909 Byucksan Technopia, 560, Dunchon-daero, Jungwon-gu, Seongnam-si, Gyeonggi-do, 13230 Rep. Korea

Tel: 070-4687-1712 / Fax: 031-732-6330 / Email: support@aramhuvis.com
http://www.aramhuvis.com

aram HUVIS

HEAD OFFICE
#401~402 Bundang Seoul National University Hospital Health Care Innovation Park, 172, Dolma-ro, Bundang-gu, Seongnam-si, Gyeonggi-do, 13605 Rep. Korea

PRODUCTION DIVISION & FACTORY
#909 Byucksan Technopia, 560, Dunchon-daero, Jungwon-gu, Seongnam-si, Gyeonggi-do, 13230 Rep. Korea

Tel: 070-4687-1712 / Fax: 031-732-6330 / Email: info@aramhuvis.com
http://www.aramhuvis.com